INFORMATIONSBLAD

Nummer 1 2020 Waggeryds Museiförening

VÄLKOMMEN TILL ÅRSMÖTE

TISDAGEN DEN 25 FEBRUARI KL 18:30
I MAGNISA STUGA

Vi tar sikte på nästa verksamhets år. Valen är förberedda.
Nadira Kilim, NBV berättar om ”sin resa till Sverige”.

Museiföreningen bjuder på kaffe. Välkommen!

Waggeryds Museiförening

Medlemsavgiften för 2020

På årsmötet 2019 fastställdes avgiften till 150 kr. Använd bifogat inbetalningskort, internet-banken eller swish. Skriv ”medlemsavgift” och namn. BG 273-3319 eller swish 123 552 88 31

Välkommen till ett nytt verksamhetsår!

Waggeryds Museiförening
Årsberättelse för verksamhetsåret 2019

Waggeryds Museiförening är genom Jönköpings Läns Hembygdsförbund ansluten till Sveriges Hembygdsförbund. Tillsammans med kommunens åtta hembygdsföreningar ingår Museiföreningen i Vaggeryds kommuns Hembygdsråd. Medlemsantalet var vid årsskiftet 300.

Magnisa stuga
Magnisa stuga har blivit ett välbesökt hus där flera föreningar regelbundet träffas. Här har Hembygdsrådet sitt centrum med Camilla Appelqvist som anställd medarbetare. Under året har Heiko Lammers Bygg hjälpt oss med reparation av salens tak och verandans träbalkar som var rötskadade. Hjortbrons Målarverkstad har genomfört utvändig målning av snickeridetaljer och veranda. Museiföreningen har blivit ägare av WIK:s kiosk. Den fick sin plats i trädgården mellan järnvägsspåret och Stationsgatan. Med pengar från Grenthestiftelsen kunde vi anlägga en stenlagd markyta att ställa kiosken på. Trädgårdsföreningen har svarat för två vackra planteringar med vår- och sommarblommor.

Besökare
Lördagsfikat, som lockar mellan 5 -20 gäster, har vid två tillfällen utökats med utställningar och musik: Kulturarvsdagen och Arkivens dag med 100 besökare varje gång. 200 elever från Fenix kom i smågrupper under en dag på snabbesök. I maj höll Gota Stream Big Band för andra året i rad konsert i parken för 50 personer. Lars-Evert Eskilsson berättade om frikyrkans historia i Vaggeryd för 20 besökare från Korskyrkan i Jönköping. 25 pedagoger från Åvikens förskola besökte 11 juni Magnisa stuga och 29 okt. visade Lars Erik Joakimson stugan för 30 SPF:are. 10 besökare från Furugården gästade oss under hösten. Årets Hemvändardag samlade ca 600 besökare och ”Jul i stugan” 40. Stugan har varit uthyrd vid 118 tillfällen. Byarums Hembygdsförening, PRO i Vaggeryd, Vaggeryds Hembygdsråd och Vaggeryds Trädgårdsförening har årligt hyreskontrakt.

Verksamheten 2019
Möten och offentliga samlingar
Årsmöte hölls den 26 februari. Anne Johansson berättade om Sophie Sager, Sveriges första feminist som kom från Krängsberg. Den 10 april framförde Clifford Ling på Bäckalyckan egna visor illustrerade med teckningar som handlade om uppväxten i Vaggeryd och Lars-Evert Eskilsson berättade om ”Gamla Waggeryd”. 23 maj spelade Gota Stream Big Band under ledning av Lars Erik Karlsson i Järnvägsparken. På Hemvändardagen 31 augusti visade fotograf Sol-Britt Ohlsson, född Thagesson, Götene sin konst och Jan Allan Persson hade två framföranden med sin blåsensamble. Vi uppmärksammade Vaggeryds Schackklubbs 70 år. På Kulturarvsdagen 7 sept. visade Bengt Svensson, Skillingaryd sina ”Nostalgilådor” och på Arkivens dag 9 nov. uppmärksammade vi Frimärkets dag och lyssnade till spelmansgruppen Granyla under Ole Frantzens ledning. Vid köpmännens julmys 1 dec. hade vi öppet med ”Jul i stugan”.

Övriga aktiviteter
Tillsammans med Byarums Hembygdsförening har Museiföreningen gett ut en bildalmanacka för 2020. Två studiecirkeln om arkivarbete och hembygdsforskning med tillsammans 11 deltagare har pågått under vår- och hösttermin. I Museiföreningen pågår tre bokprojekt. En jubileumsbok om WIK skrivs med Kåre Boberg som författare och beräknas bli klar till Hemvändardagen 2020 och Sven Gunnar Sundkvists bok om Götafors året därpå. En studiegrupp om Verkstadsindustrin kom igång efter sommaren. Informationsbladet har kommit ut med fyra nummer. Lars-Evert Eskilsson har visat bilder och berättat om ”Gamla Waggeryd” i Equmeniakyrkan, Svenska kyrkan och på Furugården. Informationstavla om domarringen vid cykelvägen söder om Munksjö har satts upp och vid ingenjör Andrées landningsplats vid Malmbron. Vid Jönköpings läns hembygdsförbunds årsmöte i Värnamo tilldelades Evert Melin Hembygdsförbundets förtjänstmedalj i guld.

Delar av den arbetsgrupp som kartlägger verkstadsindustrin i Vaggeryd.

Sven Nord, Sonny Bertilsson, Kjell Eklöf, Christer Svensson, Sten Carlsson, Mats Bergman, Anders Mattsson, Per Wadsell och Lars-Evert Eskilsson.

Gåvor
Museiföreningen erbjuds ofta föremål och dokument till sina samlingar. Under året har vi bland annat fått Herman Janssons kornett av Maud Johannesson, Åkersberga. Herman Jansson spelade i musikkåren Göta. Vi har också fått ett intarsiabord av Maj-Britt Pukspuu. Bordet är tillverkat av Bertil Berg.

Styrelsen
Styrelsen har under året haft elva protokollförda sammanträden.
Ordförande: Lars Erik Joakimson, vice ordförande: Kurt Andersson, kassör: Tomas Johansson, sekreterare: Thomas Bergquist, vice sekreterare: Lars-Evert Eskilsson. Övriga ledamöter: Eva Eliasson, Ingemar Gustavsson, Kenneth Lindelöf, Sven Nord, Elisabeth Sandahl. Övriga ersättare: Susanne Oskarsson. Ann-Marie Stüffe.
Evert Melin lämnade styrelsen efter 20 år, varav 12 som ordförande. och Kenneth Lindelöf valdes som ny ledamot.

Representation
Lars Erik Joakimson och Kurt Andersson ingår i Hembygdsrådets styrelse. I Jönköpings Läns Hembygdsförbunds styrelse är Lars Erik Joakimson ordinarie ledamot.

Waggeryds Museiförening 25 år

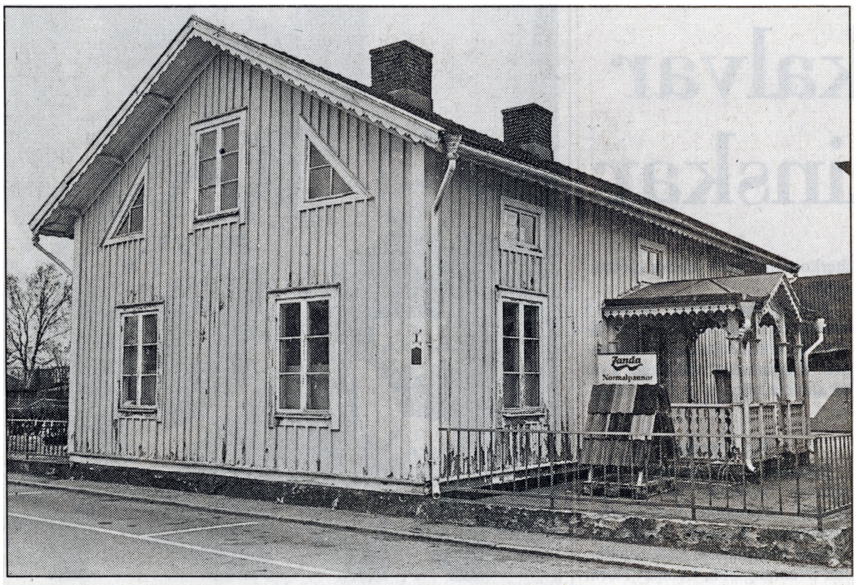

Gula huset, Viktoriagatan 1, är ett av Vaggeryds äldsta hus och som kommunpolitikerna nu vill bevara.

Gula huset i Vaggeryd flyttas - blir museum?

V-N. 20/2 1993

Vaggeryds komun vill köpa gula huset vid Viktoriagatan i Vaggeryd, flytta det och göra det till ett museum. Det är ett av Vaggeryds älsta hus och byggdes i slutet av 1800-talet, strax efter att man drog järnvägen genom samhället.

Huset är till salu sedan fastighetsägaren gått i konkurs. Nu undersöker kommunledningen i Vaggeryd hos kunkursförvaltaren att få köpa huset och flytta det till någon annan lämplig plats i Vaggeryd.

– Huset är Q-märkt, men har inget kulturhistoriskt värde där det ligger i dag. Huset är också ganska nerslitit. Det har tjänat som lager i minst 30 år. Det säger Nils-Arne Andersson (s), ledamot av kommunstyrelsens arbetsutskott i Vaggeryd. – Får kommunen köpa huset av konkursförvaltaren, är det meningen att vi flyttar huset. Var huset ska placeras i Vaggeryd bestämmer vi efter samråd med kulturförvaltningen. – Gula huset kan bli ett levande museum i Vaggeryd. Där skulle vi bl a kunna placera Nathan Bobergs samlingar.

Studiecirkel

Intresset för att bevara gula huset i Vaggeryd väcktes av en grupp människor i en studiecirkel som studerar gamla Vaggeryd. Deltagarna var eniga om att gula huset måste bevaras till eftervärlden. Det har rivits allt för många gamla hus i Vaggeryd.

Huset vid Viktoriagatan 1 byggdes i slutet av 1800-talet som bostad med övernattningsrum. I huset grundades NTO Nordstjernan i Vaggeryd för mer än 100 år sedan. De senaste 30 åren har huset tjänat som lagerlokal åt Järnhandeln i Vaggeryd.

Konkursförvaltaren har bjudit ut fastigheterna till försäljning. Där ingår det gula huset som Vaggeryds kommun hoppas få köpa.

JARMO NOUSIAINEN

I år fyller Waggeryds Museiförening 25 år. Det kommer vi att uppmärksamma genom tillbakablickande glimtar från vårt arkiv. År 1993 startade diskussionerna om ”Gula husets” framtid. Huset skulle rivas eller flyttas för att ge plats åt en parkering. Vaggeryds kommun ville rädda stugan och kunde tänka sig att flytta den men hade inga klara idéer hur den skulle förvaltas. Vid ett möte på Sparbanken i Vaggeryd träffades nio personer för att samtala om möjligheterna att ta ansvar för ”Gula husets” framtid. Sammankallande och drivande var Ingemar Ingefjäll och Georg Boberg. Georg såg stora möjligheter att huset kunde ge plats åt sin bror Natans samlingar av Vaggerydsföremål. I mötesanteckningarna som finns på nästa sida kan man läsa hur Waggeryds Museiförening bildades och vilka planer den nyvalda styrelsen hade.

Trädgårdsintresserad?
Museiföreningen söker någon/ några som tillsammans med styrelsen vill utveckla och sköta Magnisa stugas trädgård.
Tala med Lars Erik Joakimson
070 290 61 64

Minnesanteckningar från möte om "Magnisa stuga" (Gula huset) den 19 maj 1995 på Sparbanken i Vaggeryd.

Närvarande: Lars-Erik Joakimsson, Georg Boberg, Thore Ohlsson, Roland Emanuelsson, Arnold Kardemark, Magnus Dauhn, Helena Isaksson, Ingemar Ingefjäll och Gullvi Claesson.

Mötet hade sammankallats med anledning av pågående diskussioner med Vaggeryds kommun om "Magnisa stuga" och möjligheterna att bevara den.

Tore, Ingemar med flera redogjorde kortfattat för vad som under senaste tiden kommit fram vid diskussioner med Vaggeryds kommun.
Från diskussionerna kan nämnas,
- kommunen (Evald Andersson) diskuterar med Banverket köp eller hyra av järnvägsparken i vilken "Magnisa stuga" föreslås bli placerad
- stugan kan antingen plockas ned och därefter sättas upp på nytt eller rullas över i befintligt skick av ett husflyttningsbolag (exempelvis Fritz Persson och Söner AB, Sölvesborg) Thore tar kontakt med arbetsförmedlingen om det första alternativet, Ingemar med nämnda husflyttningsbolag om det andra alternativet.
- Thore diskuterar med Vaggeryds kommun och Kultur/Fritid hur flyttningen skall finansieras. Enligt Kulturminnesvårdsprogram för Vaggeryds kommun (1990-04-23) anges "Magnisa stuga" (Kronan 1) vara ett kulturminne som skall flyttas och ansvarig härför är kommunen.
- Nämnas kan här att utöver kostnad för själva flyttningen tillkommer kostnader för iordningställande av mark där huset tidigare legat, iordningställande av grund på vilket huset skall placeras samt för anslutning av el och vatten.

Den stora kostnaden blir dock att iordningställa själva huset, in och utvändigt. En preliminär kalkyl visar att den uppgår tills strax över 300 000 kr. Hur skall dessa pengar fås fram?

För att undersöka hur ett iordningsställande skall finansieras, beslöts att:
- bilda en förening, Waggeryds Museiförening
- tillsätta en interimsstyrelse med de närvarande som styrelsemedlemmar med undantag av att Georg ersätts av Kåre Boberg. Till ordförande utsågs Lars-Erik, sekreterare Ingemar och kassör Roland.
- skicka ut ett brev till företag och föreningar i Vaggeryds tätort med vädjan om stöd. Svar begärs till den 16 juni 1995. (Gullvi och Ingemar)
- inbjuda till presskonferens den 1 juni 1995 kl. 18.00 på Vaggeryds sparbank och till dess utarbeta en pressrelease. (Kåre)
- utse Lars-Erik och Roland till firmatecknare.
- utse Georg och Rune Claesson att ta fram förslag till stadgar för föreningen.

Nästa möte den 1 juni kl. 17.00 på Sparbanken i Vaggeryd (ingång från gården).

Vid protokollet:

Ingemar Ingefjäll

Justeras:

Lars-Erik Joakimsson